

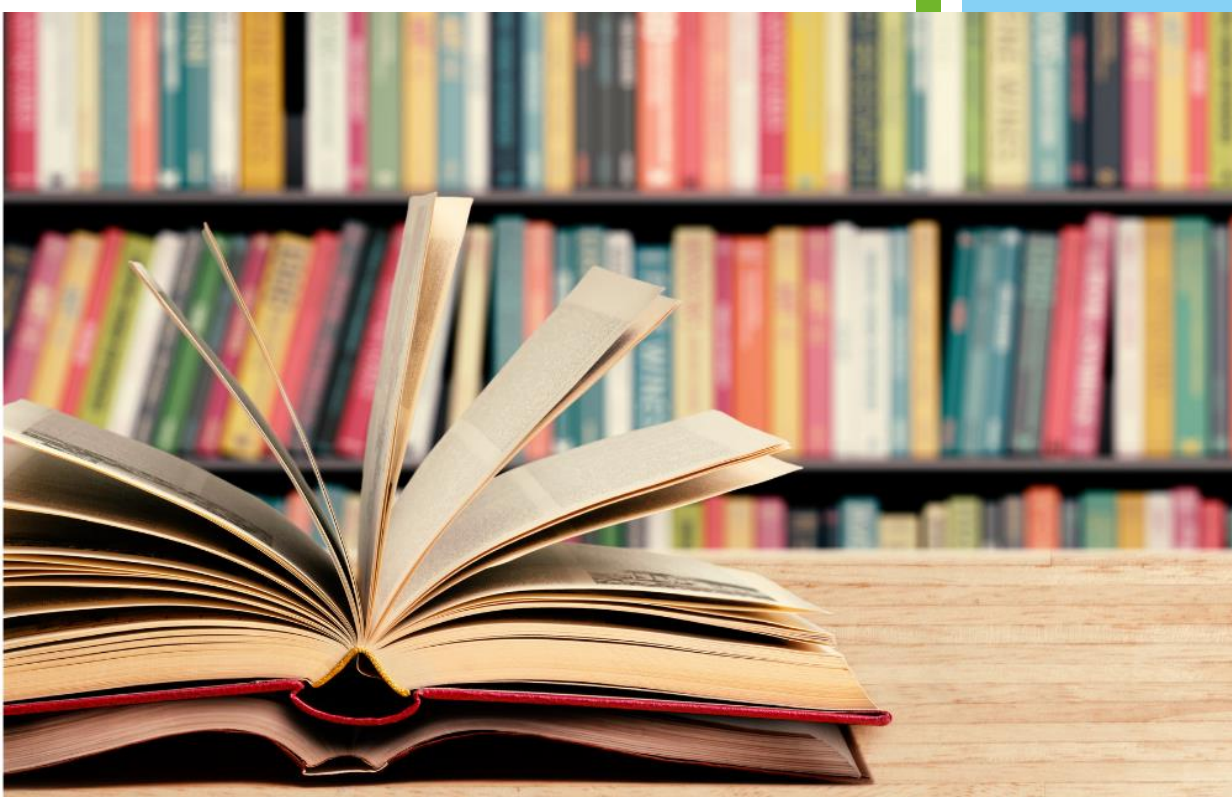

Fondazione
Comunitaria
TICINO OLONA

Bando 2021-4

ARTE E CULTURA



Plafond
€ 60.000,00

Fondazione Comunitaria
Ticino Olona

Via Monsignor Gilardelli 21 (Palazzo ex Tribunale)
20025 Legnano (MI)

Web: www.fondazioneticinoolona.it

Mail: info@fondazioneticinoolona.it
fondazioneticinoolona@pec.it

Finalità della Fondazione

La Fondazione Comunitaria del Ticino Olona è un Ente Filantropico che opera nella parte ovest della Provincia di Milano – specificatamente nei territori del **Legnanese**, del **Castanese**, del **Magentino** e dell'**Abbiatense** - con lo scopo di rafforzare i legami solidaristici e di responsabilità sociale fra tutti coloro che vivono e operano nel territorio.

La Fondazione persegue il miglioramento della qualità di vita della Comunità e intende promuovere la cultura del dono attraverso il sostegno di progetti d'utilità sociale e lo sviluppo della coesione sociale. Essa si propone prioritariamente di favorire la realizzazione di iniziative nell'ambito dei bisogni emergenti, stimolando la società civile a una risposta non dettata dai soli criteri dell'emergenza ma studiata con attenzione rispetto agli aspetti qualitativi e all'impatto sulle generazioni future, nel solco della cosiddetta filantropia strategica.

Obiettivi e risorse del bando

I progetti dovranno riguardare l'area della **promozione della cultura e dell'arte** in ottica solidaristica, partecipativa e inclusiva e la **valorizzazione della natura, del territorio e dell'ambiente** della Comunità.

Saranno sostenute progettualità **promosse da organizzazioni del Terzo Settore** in grado di:

- **avvicinare alla cultura e all'arte** fasce specifiche di popolazione con **iniziative a valenza educativa** che possano creare interesse e passione per le arti e le attività culturali (es. laboratori artistici e teatrali, mostre, spettacoli, concerti, concorsi con target specifici e ben definiti);
- **facilitare la coesione sociale** e **valorizzare** i beni di interesse artistico e storico del territorio attraverso laboratori, visite guidate, performance, con un **approccio innovativo** alla fruizione e alla didattica culturale in grado di rendere il fruitore protagonista;
- **sviluppare il tema del dono e della solidarietà** attraverso i linguaggi delle arti visive e performative, sensibilizzando la Comunità e sollecitandone la partecipazione attiva;
- favorire la **conoscenza reciproca tra le diverse culture** che compongono la nostra società multi-etnica attraverso serate, conferenze, cineforum, laboratori artistici, corsi di lingua ed eventi che possano contribuire ad allontanare paure e pregiudizi e a creare quei legami sociali alla base di un'integrazione pacifica e sinergica.

L'ammontare di risorse messo a disposizione della Fondazione è pari a **€ 60.000,00** (euro sessantamila) grazie ai Fondi Territoriali assegnati annualmente da Fondazione Cariplo.

Soggetti ammissibili

Saranno presi in considerazione progetti promossi da organizzazioni operanti nel territorio di competenza della Fondazione aventi le caratteristiche di Enti privati senza scopo di lucro.

Si ritiene che non perseguano finalità di lucro gli enti del terzo settore di cui al Decreto legislativo 3 luglio 2017, n. 117, e, nel periodo di transizione fino alla completa attivazione del Registro Unico Nazionale del Terzo settore: le organizzazioni iscritte ai registri regionali del volontariato; le organizzazioni iscritte ai registri delle associazioni di promozione sociale; le organizzazioni iscritte all'albo nazionale delle ONG; le organizzazioni iscritte al registro delle ONLUS; le cooperative sociali e le imprese sociali iscritte nelle apposite sezioni dei relativi registri.

L'assenza dello scopo di lucro deve risultare dalla presenza, nello Statuto, di clausole che:

- vietino la distribuzione diretta e indiretta di utili, avanzi di gestione, fondi e riserve in favore di amministratori, soci, partecipanti, lavoratori o collaboratori;

- dispongano la destinazione di utili e avanzi di gestione allo svolgimento dell'attività statutaria o all'incremento del patrimonio;
- prevedano l'obbligo di destinazione dell'eventuale attivo risultante dalla liquidazione a fini di pubblica utilità o ad altre organizzazioni prive di scopo di lucro

Gli enti beneficiari del contributo devono essere costituiti almeno 12 mesi prima della pubblicazione del bando.

Potranno partecipare anche le Parrocchie (sono escluse le Comunità e le Unità pastorali) e gli Enti religiosi operanti nel territorio.

Gli **enti pubblici** possono partecipare solo in qualità di partner e si devono impegnare a cofinanziare in modo significativo, con risorse economiche proprie, quota parte dell'intervento.

Gli enti beneficiari di contributo in qualità di capofila sui bandi 2021/1 o 2021/2 non potranno accedere ad altri bandi 2021 promossi dalla Fondazione se non come ente partner.

Capofila e partner

La richiesta può essere presentata da un solo ente richiedente oppure da una rete di enti in partenariato, quest'ultima composta da un soggetto "capofila" e da uno o più enti "partner".

Capofila:

- sostiene la maggior parte dei costi, esercitando un'attività necessaria e qualificante per l'attuazione del progetto e riceve parte del contributo;
- assume il coordinamento delle azioni;
- si relaziona con la rete dei partner del progetto;
- è destinatario del contributo deliberato dalla Fondazione ed è responsabile del corretto trasferimento delle quote di pertinenza ai singoli partner.

Partner:

- sostiene parte dei costi (almeno 10% sul costo totale del progetto) e riceve parte del contributo, cofinanziando con risorse proprie;
- non può essere un fornitore (ente che apporta solo costi) né un finanziatore (soggetto che apporta solo ricavi)
- è destinatario di una quota del contributo deliberato dalla Fondazione

Si ricorda che, ai sensi della Legge 28 febbraio 2009, è fatto divieto alle organizzazioni beneficiarie del contributo di riversarlo a loro volta a favore di altri enti a meno che non siano stati indicati come partner del progetto al momento della presentazione.

Che cosa non si finanzia

- a) progetti di durata superiore ai 15 mesi (a partire dalla data di comunicazione dello stanziamento del contributo)
- b) progetti che non si realizzeranno nei territori del legnanese, castanese, abbiatense e magentino
- c) compensi e/o rimborsi spese ad amministratori e/o componenti di organi o membri dell'ente beneficiario non direttamente imputabili alle attività del bando
- d) costi o debiti per ordinaria gestione dell'ente
- e) più progetti presentati dallo stesso ente come capofila; ammissibile invece la partecipazione a più progetti in qualità di partner

- f) spese già sostenute alla data di pubblicazione del bando
- g) interventi generici non finalizzati
- h) rivisitazioni di progetti realizzati precedentemente che non presentino azioni e caratteristiche innovative rispetto all'edizione precedente
- i) attività ordinarie
- j) acquisto automezzi
- k) adeguamenti strutturali
- l) valorizzazioni economiche di lavoro volontario
- m) iniziative direttamente finanziate da Fondazione Cariplo
- n) costi per coordinamento, monitoraggio, valutazione superiori al 5% del costo complessivo del progetto
- o) costi per personale dipendente che non siano imputabili al progetto
- p) costi per personale dipendente imputati al progetto per importi superiori al 40% del costo complessivo del progetto
- q) costi per intero relativi a servizi quali utenze telefoniche, canoni internet, energia elettrica e spese varie riconducibili a questa tipologia di costo, che non possano essere analiticamente ricondotte al progetto; l'ente dovrà individuare la quota di competenza del progetto
- r) costi commissioni o oneri bancari
- s) costi per consulenze amministrative o fiscali
- t) progetti presentati da Club di servizio
- u) **progetti iniziati prima del 31/03/2022**

Raccolta delle donazioni

È centrale nella missione della Fondazione il coinvolgimento della comunità locale anche tramite l'attività di raccolta donazioni. La raccolta permette, infatti, di sensibilizzare la comunità civile nel suo complesso e costruire con essa un solido rapporto di collaborazione filantropica a beneficio della collettività.

L'ente beneficiario, al fine di ottenere la conferma effettiva dello stanziamento del contributo, è tenuto ad attivare donazioni della comunità per almeno il 20% del contributo deliberato (obiettivo di raccolta) pena la revoca del contributo stesso.

L'importo della donazione sarà imputato a incremento del patrimonio della Fondazione la cui rendita è destinata a finanziare altri progetti. L'Organizzazione proponente o i suoi partner non potranno utilizzare fondi propri per la raccolta di donazioni. L'eventuale eccedenza della raccolta verrà imputata a incremento del contributo e corrisposta all'Organizzazione beneficiaria a conclusione del progetto e solo in seguito alla presentazione di regolare rendicontazione pari all'importo totale del costo del progetto.

Esempio:

Costo del progetto	Contributo deliberato	Donazioni da raccogliere	Donazioni pervenute alla Fondazione	Variazione rispetto all'obiettivo di raccolta	Contributo stanziato dalla Fondazione	Erogazione totale
€ 10.000,00	€ 5.000,00	€ 1.000,00	€ 1.000,00	€ 0,00	€ 5.000,00	€ 5.000,00
€ 10.000,00	€ 5.000,00	€ 1.000,00	€ 1.500,00	+ € 500,00	€ 5.000,00	€ 5.500,00
€ 10.000,00	€ 5.000,00	€ 1.000,00	€ 500,00	- € 500,00	€ 0,00	€ 500,00

Le donazioni dovranno pervenire alla Fondazione entro il 30/06/2022, salvo la possibilità di chiedere una proroga per comprovati e documentati motivi.

Come donare

- Banco BPM: **IT64X0503420211000000008000**
- Banca Intesa Sanpaolo: **IT28D0306909606100000149433**
- BancoPosta: **IT63G0760101600001037273255**
- Bollettino postale su **c/c 1037273255**
- Paypal (direttamente dal sito web della Fondazione www.fondazioneticinoolona.it)

Nella causale del bonifico è necessario sempre indicare il titolo del progetto o il nome dell'ente e il proprio indirizzo e-mail.

La ricevuta fiscale viene inviata su richiesta a mezzo e-mail all'indirizzo: info@fondazioneticinoolona.it indicando: nome cognome / ragione sociale, indirizzo, codice fiscale / partita iva.

Si informa che i nominativi dei donatori potranno essere comunicati all'ente beneficiario del relativo progetto.

L'Organizzazione proponente o i suoi partner non potranno utilizzare fondi propri per la raccolta di donazioni.

L'importo della donazione sarà imputato a incremento del patrimonio della Fondazione la cui rendita è destinata a finanziare altri progetti.

L'eventuale eccedenza della raccolta verrà imputata a incremento del contributo e corrisposta all'Organizzazione beneficiaria a conclusione del progetto e solo in seguito alla presentazione di regolare rendicontazione pari all'importo totale del costo del progetto.

Criteri di selezione e valutazione

Il Consiglio di Amministrazione della Fondazione selezionerà il progetto secondo il proprio insindacabile giudizio e sulla base di una graduatoria di merito stilata dall'ufficio di segreteria che valuta l'andamento economico, le capacità di progettazione, le competenze professionali e i comportamenti organizzativi degli Enti.

Verranno privilegiati quei progetti in grado di soddisfare uno o più dei requisiti seguenti:

- dimostrare un adeguato grado di conoscenza del bisogno cui si intende rispondere;
- promuovere la cooperazione fra le Organizzazioni anche attraverso progetti in rete;
- attuare il progetto in ambiti carenti di risposte istituzionali ai bisogni;
- dimostrare l'urgenza dell'intervento rispetto al bisogno sociale;
- operare come catalizzatore in grado di attirare altre risorse;
- interessare più soggetti o ambiti territoriali;
- evitare la duplicazione dei servizi;
- affrontare in modo possibilmente preventivo i problemi della Comunità;
- migliorare i programmi e le capacità di coinvolgimento di personale volontario;
- attuare processi innovativi costituenti buone pratiche replicabili sul territorio.

Ruolo della Fondazione

La Fondazione:

- selezionerà i progetti secondo i criteri sopra esposti
- pubblicherà, attraverso i propri canali di comunicazione, i progetti selezionati;
- diffonderà i risultati conseguiti dai singoli progetti al fine di permettere alla Comunità di acquisire una più ampia conoscenza delle capacità e delle potenzialità delle organizzazioni promotrici;

- potrà finanziare fino al 50% del costo del progetto con i seguenti massimali di contributo, nonché limiti minimi e massimi relativi al costo del progetto:

Contributo MASSIMO erogabile dalla Fondazione	Costo MINIMO di progetto	Costo MASSIMO di progetto
€ 7.500,00	€ 5.000,00	€ 15.000,00

Modalità di partecipazione e scadenze

Per presentare domanda di contributo è necessario scaricare l'apposito formulario dal sito della Fondazione e compilarlo in tutte le sue parti.

Tale formulario, unitamente a tutta la documentazione obbligatoria richiesta dallo stesso in allegato, dovrà essere inviato entro venerdì 11/02/2022 - sia in formato Pdf (con firma del Legale Rappresentante) sia in formato Word - **esclusivamente a mezzo e-mail** a uno dei seguenti indirizzi:

- info@fondazioneticinoolona.it
- fondazioneticinoolona@pec.it

Arco temporale di realizzazione del progetto: 18 mesi

AZIONI	TERMINE DI SCADENZA
Invio progetto	11/02/2022
Accettazione del contributo stanziato ed eventuale rimodulazione del costo complessivo del progetto	Entro 30 giorni dalla comunicazione
Raccolta donazioni	30/06/2022
Conclusione	30/06/2023
Rendicontazione	31/08/2023

Il Consiglio di Amministrazione della Fondazione selezionerà il progetto secondo il proprio insindacabile giudizio e sulla base di una graduatoria di merito stilata dall'ufficio di segreteria che valuta l'andamento economico, le capacità di progettazione, le competenze professionali e i comportamenti organizzativi degli Enti.

Allegati

Allegati obbligatori:

- Formulario del bando debitamente compilato in tutte le sue parti
- Ultimo bilancio/rendiconto annuale (esclusi gli enti pubblici)
- Copia dell'atto costitutivo e dello statuto dell'ente (esclusi enti pubblici e religiosi e enti che hanno già partecipato a bandi della Fondazione)
- Copia del documento di assegnazione del codice fiscale (esclusi enti che hanno già partecipato a bandi della Fondazione)
- Copia dell'iscrizione a vari registri o albi (esclusi enti che hanno già partecipato a bandi della Fondazione)
- Composizione degli organi sociali
- Copia del documento d'identità del legale rappresentante
- Preventivi di spesa per voci di costo superiori a € 3.000,00 inerenti acquisto di beni materiali (ciò permetterà di fornire una stima verosimile dei costi evitando così forti scostamenti in fase di rendicontazione tali da comportare una riduzione del contributo)

Obbligatori per i partner: tutti gli allegati di cui sopra tranne l'allegato di cui alla lettera a)

Modalità di erogazione

La Fondazione erogherà il contributo deliberato a conclusione del progetto a seguito della presentazione a mezzo e-mail all'indirizzo info@fondazioneticinoolona.it di:

- **modello di rendicontazione** debitamente compilato in ogni sua parte
- idonea **documentazione di spesa fiscalmente valida** (fatture e/o giustificativi di spesa corredati dalle contabili bancarie e/o estratti conto da cui si evinca il pagamento degli stessi), pari al costo complessivo del progetto (costo totale indicato nel formulario del Bando o costo definito nell'eventuale fase di ridefinizione del progetto)
- materiale fotografico in formato digitale, preferibilmente in alta risoluzione

Il modello di rendicontazione viene inviato all'Ente in sede di stanziamento del contributo ed è disponibile anche sul sito internet della Fondazione al seguente link:

www.fondazioneticinoolona.it/modulistica/

Le prestazioni dei volontari e le prestazioni a costo agevolato rispetto alle consuetudini di mercato costituiranno un elemento importante in sede di valutazione del progetto ma **non potranno rientrare nella documentazione fiscalmente valida da presentare per l'ottenimento del contributo stanziato.**

L'arbitraria modifica del progetto e/o l'arbitraria riduzione del costo complessivo esposto potranno causare in fase di rendicontazione la revoca del contributo deliberato.

Se i costi rendicontati saranno inferiori al budget complessivo preventivato il contributo verrà proporzionalmente ridotto.

È fatto divieto, ai sensi della Legge n. 2 del 28 gennaio 2009, alle Organizzazioni beneficiarie del contributo di riversarlo a loro volta a favore di altri Enti.

Promozione del progetto

Le iniziative sostenute dalla Fondazione non si esauriscono con la realizzazione del progetto ma devono considerare e prevedere un'attività estesa e diversificata di azioni di comunicazione, diffusione e disseminazione delle attività svolte, dei risultati raggiunti e delle esperienze che da queste derivano.

La promozione del progetto rimane a carico dell'ente beneficiario, il quale deve tuttavia considerare un'attività sinergica e coordinata con la Fondazione.

Pena la revoca del contributo:

- il logo della Fondazione deve essere apposto, previa autorizzazione da richiedere a info@fondazioneticinoolona.it, su tutto il materiale di comunicazione inerente il progetto
- il contributo della Fondazione deve essere citato in tutti i comunicati stampa relativi al progetto e sui post pubblicati sui canali social dell'ente

Avvertenze e comunicazioni

Il presente testo del Bando è scaricabile dal sito web della Fondazione alla sezione Bandi (www.fondazioneticinoolona.it/bandi/)

La Fondazione, in quanto soggetto privato, non è tenuta all'osservanza di procedure di evidenza pubblica e ha la facoltà di non assegnare in tutto o in parte il budget previsto.

Trattamento dati personali

Fondazione Comunitaria del Ticino Olona, in qualità di titolare del trattamento ai sensi dell'art. 4 del Regolamento UE 2016/679, informa che i dati personali saranno oggetto di trattamento nel rispetto della normativa Privacy e in particolare del Regolamento UE 2016/679.

Nell'apposita sezione del sito web della Fondazione (www.fondazioneticinoolona.it/privacy-policy/) si fornisce il testo completo dell'informativa redatta ai sensi dell'art. 13 del Regolamento UE 2016/679, a cui si rinvia in toto, ove si potranno apprendere tra le altre cose: le finalità, i dati oggetto di trattamento, la base giuridica e i diritti esercitabili dall'interessato.

Per informazioni

Qualsiasi informazione relativa al Bando può essere richiesta al Segretario generale al nr. 0331 442461 o tramite e-mail all'indirizzo info@fondazioneticinoolona.it

Fondazione Comunitaria del Ticino Olona Onlus
Via Monsignor Gilardelli 21 – Palazzo ex Tribunale - 20025 Legnano (MI)
Web: www.fondazioneticinoolona.it